КОМАНДА СВИРИДОВА

9-11 сентября 2022

Выбирай СОСЕДЕЙ!

ОТЧЕТ

муниципального депутата о работе в 2017-2022 годах

Соседи, привет!

Вы держите в руках отчет вашего районного депутата Ильи Свиридова (то есть меня) за пять лет работы.

Почему такой отчет появился?

Дело в том, что заканчивается срок полномочий районного Совета депутатов, и я решил сделать обзорный материал основных событий этого периода, с наглядными примерами того, что делают муниципальные депутаты, зачем они нужны, в чем их смысл и польза для жителей.

С учётом всех ключевых событий прошедших пяти лет действующего состава Совета депутатов становится очевидно, что депутаты-чиновники (директора школ и различных ГБУ, главврачи поликлиник, и т.д.) всегда в спорных ситуациях встают на сторону своего начальства, а не на сторону жителей.

В наших районных группах в интернете (Таганка.Соседи) я сделал опрос, нужен ли такой материал, и большинство высказалось, что да, он нужен. Более того, этот отчёт выпущен в том числе за счёт пожертвований жителей, которые таким образом поддержали мою деятельность.

В этом отчёте я собрал только самые основные темы, которые прозвучали за эти годы, которые касаются большинства жителей Таганки.

Многочисленные частные обращения, запросы, проблемы и решения остались за кадром; это очень большая и очень важная часть депутатской работы, но она достаточно скучна для прочтения не погруженным в проблему человеком, поэтому я решил не утяжелять этой информацией отчёт, даю только общую статистику.

Надеюсь, Вы с интересом прочитаете мой отчет!

3482 *обращения ко мне было за время созыва 2017-2022*

2334 *запроса мной отправлено по поступившим обращениям*

ГОЛОСУЙ ЗА СОСЕДЕЙ!

МУСОРНЫЙ КЛАСТЕР «БОЙНЯ»

Собрание граждан против «Бойни», Марксистская, 24, 03.02.2019

В ноябре 2018 года ко мне поступили многочисленные письма жителей по факту ведущегося строительства неизвестного объекта на границе Таганского и Нижегородского районов, в промзоне «Бойня-город». Никаких официальных документов нам обнаружить не удалось. Появились слухи, что на месте промзоны будет мусороперерабатывающий завод или склад для временного хранения отходов с дальнейшей их транспортировкой в другие регионы. За разъяснением ситуации я обратился с официальными запросами в Правительство Москвы, в прокуратуру и Следственный комитет РФ, ОАО РЖД, в надзорные органы. К сожалению, ни другие депутаты Таганки, в том числе те, кто сегодня вновь идут на выборы, ни районные власти – управа, префектура не поддержали нашего протеста против строительства кластера.

Совместно с активистами Таганки, полицией, мы выехали на строительную площадку мусорного кластера «Бойня». Представители застройщика никаких официальных документов, разрешающих строительство, не предъявили. Мы зафиксировали факт стройки, все сфотографировали, в том числе более 30 единиц тяжелой стройтехники, коммуникации и т.д.

Краткие выводы нашего расследования:

- строительство мусорного кластера в центре Москвы началось без публичных слушаний на основании сомнительной экспертизы, предоставленной компанией бывшего главного архитектора Москвы, работавшего при Лужкове.

- строительством мусорного кластера «Бойня» и скандального мусорного полигона в Шиесе занимается одна и та же компания – ООО «Технопарк».

- переработки отходов может и не быть: ООО «Технопарк» изначально планировало использовать лишь часть западной технологии, что не позволило бы эффективно работать с раздельным сбором отходов.

В Москве мы, как и жители ряда других регионов, столкнулись с противодействием властей: нам не согласовывали митинги и пикеты в нашем районе, единственная предложенная нам площадка находилась в глубине парка в Сокольниках. Но мы нашли выход и провели Собрание граждан по 131-ФЗ. Как глава муниципального округа (на тот момент) я имел право на проведение такого Собрания по закону о местном самоуправлении. На наше публичное мероприятие перед зданием Префектуры ЦАО пришло около тысячи москвичей, присутствовали гости из регионов.

В результате были сформированы «Итоги Собрания граждан», которые мы направили в администрацию Президента РФ, в Совет Федерации РФ, в Правительство РФ, в Правительство Москвы. После этого меня, как организатора Собрания граждан, привлекли к административной ответственности в суде по с.2 ст.20.2 КОАП и назначили штраф - 20 тысяч рублей, за то, что на нашем собрании были не только жители Таганки, и присутствовавшие использовали плакаты и выкрикивали лозунги...

В январе 2020 года стало известно о победе в суде Архангельской области администрации Муниципального образования «Урдомское» над ООО «Технопарк». Суд признал постройки полигона а Шиесе самовольными, и обязал их снести. Я направил

ПРОДОЛЖЕНИЕ НА СТР. 4

ПРОБЛЕМЫ ДИСТАНЦИОННОГО ОБРАЗОВАНИЯ

Отчет директоров школ Таганки перед жителями и депутатами, 29.01.2021

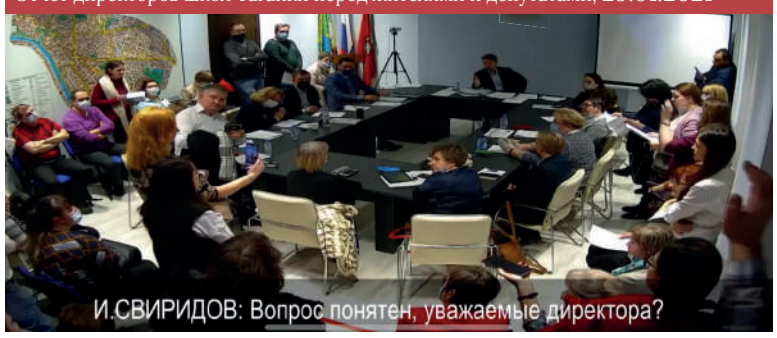

В 2020 году из-за распространения COVID-19 школы стали переходить на дистанционное обучение. Реализация этого решения довольно быстро выявила ряд проблем, с которым столкнулись как школьники, так и их родители:

• под угрозой оказались физическое и психическое здоровье детей, лишенных живого общения и вынужденных часами проводить за компьютером перед видеокамерой;
• снизилось качество образования;
• в неравном положении оказались учащиеся из семей с разным материальным положением, особенно многодетных, оказавшихся перед необходимостью технического обеспечения учебного процесса для своих детей;
• родители были вынуждены, разрываясь между работой и решением бытовых вопросов, непрерывно контролировать детей, постоянно находящихся дома. Кроме того, прекратилась работа бесплатных спортивных секций, на дистанционный формат были переведены занятия в музыкальных школах.

При всех рисках ковида, безальтернативное дистанционное обучение представлялось избыточной мерой, которая приносила больше вреда, чем пользы. Как отец двух школьников я тоже столкнулся с этими проблемами, поэтому вместе с родительским сообществом включился в работу по урегулированию ситуации. Я провел юридический анализ решений, принимаемых чиновниками для организации дистанционного образования, встречался с родителями учащихся школ Таганки, направлял запросы как директорам наших школ, так и Мэру Москвы, в Департамент образования и науки города Москвы, Департамент спорта города Москвы, городское управление Роспотребнадзора. Подготовил петицию в адрес Мэра Москвы с требованием возобновить работу бесплатных спортивных секций для детей в Москве, которую подписали более 5 тысяч москвичей.

В декабре 2020 года мной, как главой муниципального округа, было инициировано первое в городе комплексное заслушивание отчетов директоров школ Таганки (такие полномочия за депутатами закреплены законом). По многочисленным просьбам родителей я собирался обсудить с руководителями образовательных учреждений обстановку в школах и острые проблемы, связанные с дистанционным обучением.

Но на заседании Совета депутатов 15 декабря отчет директоров был сорван: его проигнорировали директора всех пяти таганских школ, среди которых двое - наши муниципальные депутаты, директор школы № 498 Гордзейко Т.В. и директор школы № 480 им. В.В. Талалихина Бондарева С.Н.

Но поскольку отчет директоров школ предусмотрен законом, мне удалось добиться, чтобы заслушивание всё же состоялось - 29 января 2021 года. На отчете стало очевидно, что никто из представителей администрации наших школ не готов ответить уверенно на наболевшие вопросы. Но все они как один отстаивали дистанционное обучение. Характерно выступление директора школы № 498 и муниципального депутата Гордзейко Т.В., которая отметила, что не видит негативных последствий дистанционного обучения, а в качестве оценки эффективности этой формы образования предложила участие детей в конкурсах. Т.В. Гордзейко отдельно подчеркнула, что мнение родителей при переходе на дистанционное обучение учитываться не будет.

В целом сложилось впечатление, что руководство школ и депутаты от партии власти действуют не в интересах детей, а решают свои административные задачи и в обратной связи с родителями школьников и избирателями не заинтересованы.

История с дистанционным образованием показала, что следует развивать реальное школьное самоуправление и укреплять родительские объединения. Вообще уровень образования в наших школах, увы, падает с каждым годом. Сегодня стали всё громче слышны голоса, выступающие против «болонской» системы образования, против системы тестирования, ОГЭ, ЕГЭ и прочих «гэ», которые вместо традиционной отечественной школы прививают механическое натаскивание на типовые вопросы с зазубриванием механических ответов. Но при этом руководство школ не видит никаких проблем, рьяно выступает на позициях защиты всех, даже очевидно вредоносных нововведений чиновников. Более того, само руководство школ после мегаобъединений школ и детских садов превратилось в чиновников-администраторов. Старых директоров, которые прошли путь от рядового учителя до руководителя школы, которые знают и своих учителей, и учеников поименно, остались единицы...

На мой взгляд, школы нуждаются в разукрупнении, детские сады должны быть «отвязаны» от школ, а для более тесного и конструктивного диалога между школьной администрацией и родителями необходимо создавать родительские объединения в каждой школе, и представителей таких объединений включать в управляющие советы школ. Серьезные решения, касающиеся образования детей, должны приниматься с нашим участием!

ШКОЛЬНАЯ УЛИЦА (ТРАМВАЙ)

Школьная – уникальная улица в Таганском районе, с исторической застройкой, известной всем как ансамбль Рогожской ямской слободы. С 1952 года по Школьной улице ходили трамваи, однако к 1980 году движение было закрыто, а саму улицу было решено превратить в музей под открытым небом. В 2013 году года на совещании у Мэра Москвы на основании плана мероприятий по восстановлению и развитию трамвайных путей в городе Москве на 2012-2016 годы было принято решение вернуть на Школьную трамвайное движение. Многие жители были возмущены планами властей. Улица могла навсегда лишиться тишины, а окрестные дома – памятники архитектуры федерального значения – пострадать от вибрации трамваев. Решение было небезопасным для жителей улиц Сергия Радонежского д. 2, 4, 6, 8, 10 (корп. 2), 12 (корп. 1 и 2), Рогожский Вал 2/50, Библиотечная д. 13, 17, 27. Я начал организовывать митинги, собирать подписи, обращаться в разные инстанции против трассировки трамвая и за благоустройство Школьной. Наша активность усилилась в 2016 году, когда в феврале 2016 года «Мосгортранс НИИ проект» разместил открытый запрос предложений на право заключения договора на выполнение работ по разработке проектно-сметной документации на реконструкцию

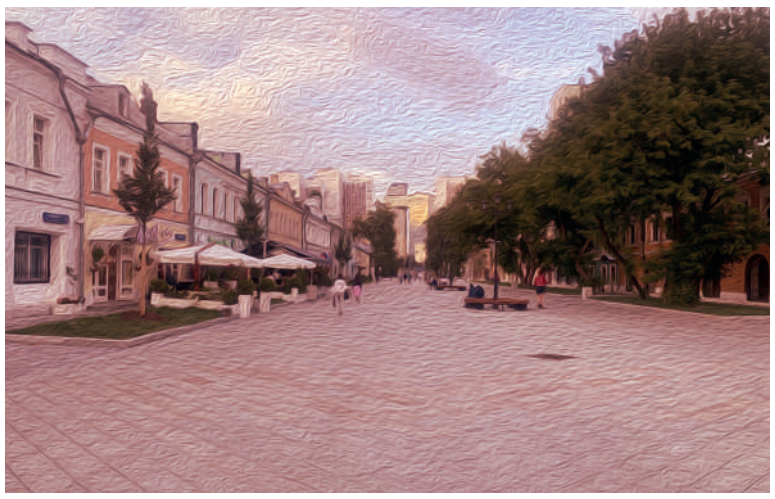

внутриплощадочных сетей по объекту «Восстановление трамвайного движения на улице Школьная». Я начал получать множество обращений жителей Таганского района с категорическим требованием не допустить начала работ на Школьной улице.

Мной, как главой Муниципального округа, были написаны официальные обращения в Департамент культурного наследия, прокуратуру, следственный комитет РФ. В начале 2018 года организовал и провел большое совещание с участием представителей Префектуры ЦАО, ГКУ ЦОДД, ГУП «Мосгортранс», Департамента строительства, Департамента культурного наследия, ВООПИиК, представителем реставрационных и проектных мастерских, расположенных на Школьной.

По результатам совещания было предложено рассмотреть несколько вариантов развития Школьной улицы, в том числе:

1. Сделать пешеходно-велосипедную зону со станцией велопроката.

2. Запретить парковку автомобилей на Школьной улице.

3. Провести благоустройство.

4. Создать и развивать на Школьной улице точки притяжения жителей и гостей столицы: в пустующих зданиях организовать кафе и рестораны, Музей Таганки.

Жители выступили с инициативой придать улице Школьная статус «Достопримечательность города Москвы» с организацией пешеходной зоны. Поддержал их, направил обращение в Департамент культурного наследия города Москвы. В 2019 году в мой адрес на согласование поступил проект благоустройства Школьной улицы. Я организовал встречу с жителями микрорайона, где мы обсудили проект благоустройства и внесли пожелания и предложения:

- просили расширить границы проектирования благоустройства и включить в проект все дворы, прилегающие к Школьной улице;

- попросили разобраться с проблемой парковки и узнать о возможности паркования жителей с резидентским разрешением на территории двух пустующих плоскостных парковок АМПП;

- в Департамент природопользования направил обращение для обследования деревьев дендрологом и компенсационного озеленения по программе «Мое дерево».

Я представлял интересы жителей на многочисленных встречах и совещаниях по вопросу обсуждения проекта благоустройства Школьной улицы, в том числе в Департаменте капитального ремонта города Москвы. По результатам моего общения с представителями московского правительства проектировщикам было поручено встретиться с жителями и максимально учесть их пожелания в новом проекте; прошла встреча жителей с дендрологом «Инжпроектсервис»; был проведен обход улицы с сотрудниками «Мосводостока»; к работам на Школьной были привлечены археологи.

В сентябре 2019 года Школьная улица была открыта после благоустройства с новым статусом – пешеходная зона.

Власти, после многочисленных митингов, встреч, запросов, совещаний, отменили планы по прокладке трамвайных путей на Школьной.

Но впереди еще есть задачи по Школьной. Считаю, что из старинных особняков должны быть выведены все госучреждения, а на их месте – появиться новые рестораны, кафе, гостиницы, и обязательно музей Таганского района, да и зелени на этой исторической улицы должно стать больше.

ДВОРЕЦ ДЕТСКОГО СПОРТА
И РЕОРГАНИЗАЦИЯ СПОРТШКОЛЫ ОЛИМПИЙСКОГО РЕЗЕРВА №24

В 2020 году жителей Таганки обеспокоила информация о возможном сносе Дворца детского спорта на Рабочей, 53 (ДДС) и ликвидации базирующейся в нем Спортивной школы олимпийского резерва № 24 (СШОР). Спустя несколько месяцев тема сноса ушла, но зато с особой остротой встал вопрос о реорганизации ДДС, с ликвидацией нашей районной спортшколы и передачи здания ДДС в управление городской спортивной организации МГФСО.

Чиновники в рамках очередной оптимизации поставили под удар качество спортивной подготовки юных москвичей, игнорируя традиции спортивной школы и принцип доступности спортивных занятий для детей и их родителей. Родительская общественность объединилась для отстаивания прав своих и детей.

Будучи главой муниципального округа, я не мог остаться в стороне и оказывал всё возможное содействие.

• организовано несколько встреч и совещаний, в том числе с руководителем Департамента спорта города Москвы А. Кондаранцевым. Мы обсуждали как перспективы дальнейших тренировок, так и состояние спортивных объектов в ДДС;

Пикет против реорганизации ДДС, 26.09.2020

• велась активная переписка со всеми ведомствами, которые могли бы повлиять на ситуацию.

К сожалению, в очередной раз убедился, что рассчитывать на поддержку большинства муниципальных депутатов жители Таганки не могут.

Так, 29 сентября 2020 года на заседании Совета депутатов я инициировал депутатский запрос в адрес Мэра Москвы с просьбой отменить реорганизацию СШОР и ДДС. Проект был подготовлен по результатам серьезного анализа ситуации с участием родителей, экспертов и тренеров. Из 15 присутствовавших на заседании депутатов помимо меня в поддержку обращения проголосовали только депутаты Макарова Н.В. и Маркус Б.В. Выдвиженцы партии «Единая Россия» либо проголосовали против (депутаты Троицкая Т.В., Дмитриева И.Н., Гордзейко Т.В., Хуторной А.Е.), либо воздержались (депутаты Бондарева С.Н., Молокоедов И.В., Яценко Г.А., Зуев А.И., Викторова Т.В., Черезова О.В.), либо вовсе не стали голосовать (депутаты Аперян К.М. и Уткина М.Б.).

Несмотря на позицию коллег по Совету депутатов, фактически одобривших присоединение секций СШОР № 24 по видам спорта к ГБУ МГФСО Москомспорта (художественная гимнастика, теннис, легкая атлетика, скалолазание) и ГБУ «СШ «Косино» Москомспорта (плавание), ***нам удалось добиться организации отделений «Таганка», которые продолжат тренировки на базе ДДС. Также за отделениями сохрняется статус олимпийского резерва.*** Убежден, что без нашего активного вмешательства спортивную школу ожидал бы полный развал, а ДДС уже использовался бы в совершенно других целях.

ПЛАТНЫЕ ПАРКОВКИ

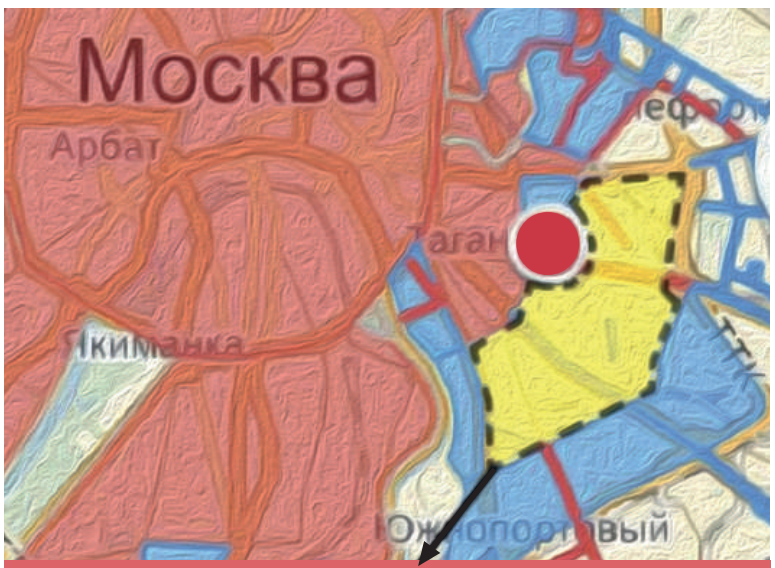

В жилых кварталах Таганки платных парковок не было

В июле 2018 года из Департамента транспорта и развития дорожно-транспортной инфраструктуры города Москвы поступило обращение по вопросу организации платного парковочного пространства по следующим адресам: Иерусалимская улица, Международная (от пересечения со Средним Международным переулком до Рабочей улицы), Ковров переулок, Новорогожская улица, улица Талалихина (кроме дома 2/1, корпуса 1, 4, 5, 6, 7, 8 и 13), улица Стройковская, улица Качалинская, Моревский проезд, Гончарная набережная (кроме дома 9/16, стр.1, 3, 5). С учетом обращений жителей, которые были рассмотрены Советом депутатов муниципального округа Таганский на заседании 31 августа 2016 г. (это еще был предыдущий совет депутатов, в котором большинство депутатов были не чиновники, а жители), и было принято отрицательное решение.

В своем ответе Дептрансу я, как глава муниципального округа, указал на нецелесообразность согласования платных парковок по указанным адресам, поскольку эти улицы являются исключительно жилой зоной, ни офисных, ни торговых центров тут нет, и паркуются здесь только жители. Однако Департамент повторно направил в Совет депутатов обращение о согласовании платных парковок. 26 ноября 2019 года на заседании Совета депутатов был вновь рассмотрен вопрос о платных парковках в жилых кварталах Таганки.

На день заседания у меня на руках было 524 обращения жителей Таганского района, высказавшихся «Против» расширения зоны платных парковок и 51 обращение «За». Жители Таганки не только составили обращения, но лично присутствовали на заседании, большинство из них выступали против платных парковок в районе. Представитель депутатской группы «Единая Россия» Хуторной А.Е. предложил из 27 улиц из списка Дептранса включить в зону платных парковок 16. Восемь депутатов от «Единой России» проголосовали «За». В зале присутствовало около ста жителей, которые были предельно возмущены, что депутаты проголосовали очевидно против мнения жителей! Но решение было принято.

На этом единороссы не остановились, и уже на заседании 17 декабря 2019 года тот же депутат Хуторной А.Е. предложил в разделе «Разное» вновь рассмотреть вопрос о платных парковках! Он рекомендовал согласовать оставшиеся улицы для включения в зону платных городских парковок, аргументируя тем, что «...по результатам дальнейшей работы, в связи обращением большого количества граждан, полагающих, что жители оставшихся несогласованными 11 улиц находятся в ущербном положении, и требующих также включить их в перечень улиц для внесения в зону платных парковок». Надо отметить, что указанных «обращений граждан» в подтверждение своих слов, Хуторной А.Е. не представил. Более трех тысяч жителей Таганки высказались против платных парковок, причем каждый из них письменно обратился в Совет депутатов. Однако их мнение депутаты от «Единой России» решили не учитывать и единодушно проголосовали за включение оставшихся 11 улиц в зону платной парковки. Таким образом, все улицы жилых кварталов Таганки стали платными, а все жители-автомобилисты получили от голосования депутатов-чиновников новый побор – 3000 рублей в год.

Принятое решение произвело большой резонанс в районе, жители продолжили отстаивать свои права и требовали отменить решение, принятое без учета их мнения. В Совет депутатов в порядке правотворческой инициативы граждан поступило обращение от жителей Таганского района в соответствии со статьей 26 Федерального закона № 131-ФЗ «Об общих принципах организации местного самоуправления в Российской Федерации». Было собрано более 3% подписей от числа жителей района (это более 2000 человек!) для внесения вопроса в повестку заседания Совета депутатов.

25 февраля 2020 года эта инициатива была рассмотрена Советом депутатов. Множество жителей пришли на заседание. Они скандировали «Отменить!Отменить!», но так и не были услышаны депутатами партии «Единая Россия». По результатам голосования за правотворческую инициативу граждан проголосовало 2 депутата – И.Т.Свиридов и Б.В. Маркус.

Эта ситуация – яркое подтверждение, что депутаты-чиновники в спорных ситуациях всегда встают не на сторону жителей, а на сторону своего вышестоящего начальства...

ПОДПИСАТЬСЯ НА TG-КАНАЛ

Жители Таганки, соседи! Я, Илья Свиридов, иду на эти выборы с командой активистов района!
К сожалению, власти ужесточили правила для предвыборной агитации, и мы не можем опубликовать в газете совместное фото (но вы можете посмотреть на него в нашем TG-канале). Подробная информация о кандидатах «Команды Свиридова» будет опубликована в следующем номере. Прошу поддержать нас 9-11 сентября!

Илья Свиридов

Изготовитель: ООО «ЛИАФ», 107497, Москва, 2-й Иртышский проезд, 4, с.1А. ИНН 7715722166. Заказчик: кандидат в депутаты Совета депутатов муниципального округа Таганский Свиридов Илья Тимурович. Тираж: 1 000 экз. Дата изготовления: 23.08.2022 г. Изготовление оплачено из средств избирательного фонда кандидата в депутаты Совета депутатов муниципального округа Таганский Свиридова Ильи Тимуровича.

«БОЙНЯ». ПРОДОЛЖЕНИЕ.

обращение в соседний район - Нижегородский, в котором юридически находится кластер, с просьбой обратиться в суд с учетом Архангельского прецедента. Однако руководство Нижегородского муниципального округа рассмотрело мое обращение с нарушением срока, ответ я получил лишь через год, и никакой помощи от депутатов-соседей не было. Думаю, и так понятно, от какой партии все депутаты Нижегородского района.

Я решил объединиться с Московско-Курской транспортной прокуратурой (кластер находится в полосе отвода ЖД, и эта земля поднадзорна транспортной прокуратуре).

Совместно мы организовали большую судебную работу по привлечению ООО «Технопарк» к ответственности по ч.5 ст. 9.5 КоАП РФ (самовольное строительство). Возникла необходимость в строительно-технической экспертизе объекта «Бойня». На ее проведение жители Таганки оперативно собрали вскладчину более 80 тысяч рублей. В августе 2020 года Московско-Курской транспортной прокуратурой была проведена проверка ООО «Технопарк», по результатам которой было вынесено постановление о возбуждении дела о самовольном строительстве ООО «Технопарк» по ч. 5 ст.9.5. КоАП РФ. Материалы административного производства были направлены для рассмотрения в Арбитражный суд города Москвы.

И вот, в январе 2022 года суд принял окончательное решение. Было признано, что Бойня – некапитальный объект. Это означает, что на него невозможно получить лицензию на обработку отходов.

Более двух лет мы вместе с жителями Таганки блокировали запуск мусорного кластера «Бойня»! Он должен был заработать в конце 2020 – начале 2021 года, но на дворе уже 2022 год, а мусорный кластер не подает признаков жизни. Тем временем вокруг Бойни ведется массовая жилищная застройка. На Автомобильном проезде, 4, Правительством Москвы одобрено строительство физкультурно-оздоровительного комплекса с ледовым дворцом площадью 14 тыс. 526 кв. м. В нескольких десятках метров от «Бойни» появится многофункциональный центр с объектами торговли и большой подземным паркингом, около которого планируется разместить детские площадки. Логика развития района ставит под сомнение появление на Бойне мусороперевалочной базы. Как депутат буду и впредь пристально следить за всем, что происходит вокруг «Бойни». Особенно с учетом того, что с этого года с нас, москвичей, начали взимать новый побор - на вывоз и утилизацию мусора – 7,27 рублей за квадратный метр жилой площади.

СОХРАНЕНИЕ ИСТОРИЧЕСКОГО И КУЛЬТУРНОГО НАСЛЕДИЯ

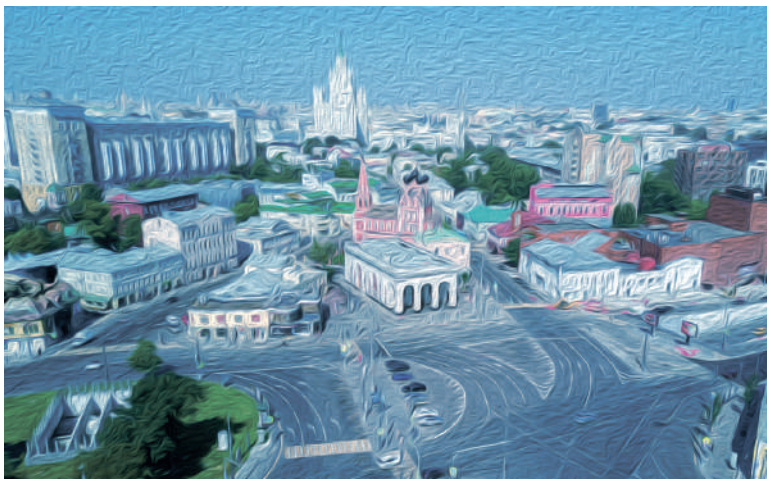

Я – житель Таганки и избран депутатом, чтобы представлять интересы своих соседей. Мы живем в замечательном районе старой Москвы, который изобилует исторической застройкой. Это предмет нашей гордости и, без сомнения, именно то, за что мы любим свой район.

На протяжении всего периода депутатских полномочий я не прекращал работу по многочисленным сигналам о сносе строений или вандальном обращении с художественными и историческими артефактами, а также о необходимости сохранения, реставрации объектов или исторических элементов:

• восстановление нивелирных марок на домах 4-6 стр. 8 в Петропавловском переулке и 16 по улице Воронцово Поле;
• реставрация настенных знаков Осоавиахима на зданиях в Солянском тупике, 1/4 стр. 1-2, Большом Дровяном переулке, 13/7 стр. 3 и на Воронцовской улице, 13;
• реставрация изразцов на доме 5 Б по Воронцовской улице;
• реконструкция страховых досок на здании усадьбы Латышевых-Бахрушиных-Бардыгиных по адресу: Воронцово Поле, 6-8;
• восстановление адресной таблички на доме 6 по улице Александра Солженицына;
• сохранение исторической застройки на Ивановской горке;
• выявление причин сноса исторических элементов ограждений у дома 34 по Николоямской улице, у дома 13/14 стр. 9 по улице Воронцовская и на проходе к зданию палат Гребенщиковых конца XVII-начала XVIII вв. по адресу: ул. Таганская, д. 5 с. 2;

• признание объектом, обладающим признаками объекта культурного наследия жилого дома Министерства Вооруженных сил СССР, 1936 г., 1950-1957 гг. по адресу: ул. Гончарная, 26 к. 1;
• сохранение объекта культурного наследия - ансамбля Спасо-Андроникова монастыря;
• сохранение строений объекта культурного наследия – ансамбля Новоспасского монастыря;
• принятие охранных мер при проведении земляных работ у Крутицкого подворья в случае обнаружения возможно ценных археологических находок;
• восстановление закрашенной коммунальными службами декоративной плитки на дореволюционном доходном доме в стиле «модерн» 1914 г. постройки (ул. Александра Солженицына, д. 14 с.1).
• сохранение строений фабрики С.И. Чепелевецкого (Лавров переулок, вл. 6).

Последний объект, кстати, стал причиной бурной дискуссии на заседании Совета депутатов 16 февраля 2021 года. Тогда я инициировал депутатский запрос в адрес заместителя мэра Москвы в Правительстве Москвы по вопросам градостроительной политики и строительства, председателя Городской комиссии по вопросам градостроительства, землепользования и застройки при Правительстве Москвы А.Ю. Бочкарева о результатах общественных обсуждений по проекту внесения изменений в правила землепользования и застройки города Москвы в отношении территории по адресу: ЦАО, Таганский, Лавров пер., вл. 6, стр. 5, 9, 10, 11, 15, 17, 18, 19, 20, 26 (кад. № 77:01:0006023:113).

Речь шла об опубликованных результатах общественных обсуждений, из которых было очевидно, что перевес в пользу изменения ПЗЗ с целью сноса старых строений был достигнут за счет голосов сотрудников бюджетных учреждений района, тогда как мнение жителей района, большинство из которых высказалось против, было проигнорировано. Инициатива заключалась в просьбе, учитывая позицию местных жителей, не утверждать и не реализовывать проект.

Большинство от «Единой России» отказалось поддержать даже право депутата на запрос, проигнорировав голосование.

Политика чиновников давно привела к слепой бюрократизации процесса признания того или иного строения или элемента объектом культурного наследия, который помещает объект под государственную охрану. В итоге то, что представляется нам ценным, легко может попасть под ковш экскаватора, потому что не вызывает у чиновников и коммерсантов никакого интереса, кроме финансового.

В январе 2022 года я предложил коллегам направить обращение к мэру Москвы по вопросу изменения политики в отношении элементов старой застройки, не являющихся объектами культурного наследия. Я вынес на заседание проект такого обращения после сноса третьего подряд элемента старинного ограждения. Однако стараниями единороссов мое предложение переродилось в «беззубые» запросы префекту и в Департамент культурного наследия.

Замалчивание проблем, в решении которых не заинтересованы партийные руководители и по совместительству крупные чиновники, – вот, к сожалению, стиль работы избранников от партии власти.

Через месяц, в сентябре, состоятся новые выборы Таганских муниципальных депутатов.

Я принял для себя решение вновь баллотироваться в мундепы Таганки. Почему? Потому что я не могу бросить дело, которое начал. Потому что кто, если не я? Потому что я тут живу. Потому что тут растут трое моих детей, ходят в школу и садик. Потому что тут живут мои родители, родственники и друзья. Потому что я хочу жить в районе, где чиновники работают для жителей, а все службы выполняют свои обязанности не для галочки, а по совести. Потому что я уверен, что у нас есть всё для того, чтобы жить достойно, честно и комфортно.

Убежден, районные депутаты обладают огромной силой. Силой созидательной, силой справедливой. Но только если они независимы, не подчинены районным чиновникам. Потому что если подчинены, то они закрывают глаза на всё: на коррупцию, на неэффективность, на несправедливость, на просьбы жителей... А если не подчинены - то всё наоборот! Власть - работает на людей. Коррупция - сжимается до минимальных размеров. Жалобы реально работают. Чиновники стараются.

Поэтому так важно, чтобы в следующем созыве большинство депутатов были из числа жителей. Поэтому так важно, чтобы каждый из вас пришёл на эти муниципальные выборы.

Я иду на эти выборы с Командой - Командой жителей Таганки, Командой соседей, Командой активистов, проявивших себя за последние годы в качестве открытых, честных, бескорыстных, просто нормальных и адекватных людей, и я прошу Вас, уважаемые жители нашей родной Таганки, поддержать меня и мою Команду.

К сожалению, и из собственного опыта, и из социологических данных, известно, что абсолютное большинство жителей не интересуются местными выборами. Что и говорить, если в прошлый раз, в 2017 году, муниципальных депутатов на Таганке выбрали меньше 20% избирателей, то есть реже, чем каждый пятый.

Надеюсь, что в этом году будет иначе. Надеюсь, что прочитав мой отчет, многие из вас пересмотрят своё отношение к муниципальным депутатам, и 9-11 сентября потратят час времени, чтобы выбрать местную власть на будущие 5 лет.

ГОЛОСУЙ ЗА СОСЕДЕЙ! ЗА КОМАНДУ СВИРИДОВА!

УДАЛЕНИЕ В ОТСТАВКУ

В июне 2021 года группа депутатов от «Единой России» неожиданно инициировала внеочередное заседание с еще более неожиданной повесткой: переголосование по итогам оценки работы главы муниципального округа Свиридова И.Т. в 2019 и 2020 годах. Законность факта переголосования остается под вопросом, тем не менее «Единая Россия» это провернула и решение заседания принял городской регистр (что неудивительно).

Тут, конечно, необходимо пояснение. Законодательством предусмотрена процедура удаления главы в отставку. Депутаты должны два года подряд по итогам отчета главы муниципального округа признать его работу неудовлетворительной большинством голосов. Это процесс длительный, чтобы это произошло за один день, по прошествии многих месяцев после заслушивания отчета, да еще при повторном голосовании - парадокс и нонсенс!

В один момент повторно проголосовав за мою работу в 2019 и в 2020 году, депутаты следующим же голосованием удалили меня в отставку и прекратили полномочия с 15 июня 2021 года. Новым главой был избран единоросс К.М. Аперян, который и дирижировал всем процессом.

Могу предположить, что моя позиция по многим проблемам, озвучивание острых вопросов в течение всего периода работы в должности главы муниципального округа переполнили чашу терпения и чиновников в районной управе, и коллег из «Единой России». Даже из этого небольшого отчета, уважаемые жители, Вы видите, что мне приходилось постоянно преодолевать сопротивление депутатов-чиновников, чтобы помогать жителям, чтобы ставить на обсуждение острые вопросы: та же Бойня, ДДС, отчеты директоров школ по дистанту, и многое другое.

Например, незадолго до удаления в отставку я публично и аргументированно подверг сомнению расходование огромных (436 миллионов рублей!) средств на благоустройство района, выделенных в 2020 году. И это в разгар пандемии, когда нам говорили о замораживании многих строек и других работ! Возможно, сняв меня с должности, представители партии власти попытались замять эту проблему.

Так или иначе, с июня 2021 года я стал обычным депутатом, но позиция осталась неизменной – помогать жителям и реагировать на все острые проблемы, возникающие в районе. Сегодня новой болевой точкой стали наши ретро-гаражи на Рогожском валу, которые власти продали с молотка, и новый собственник планирует то ли их снос и новое жилищное строительство, то ли ресторанный кластер. И вновь приходится преодолевать противодействие депутатов-чиновников, вновь они голосуют против спасения ретро-гаражей, против обращения в адрес Мэра Москвы...